



Marzo 2024



Monitor de Exportaciones Argentinas

Datos a febrero 2024



Contenido

1. Resumen ejecutivo	3
2. Tendencias globales	4
a. Dinámica de precios de exportación	4
b. Logística	5
3. Novedades internacionales	7
4. Intercambio comercial argentino – febrero 2024	8
a. Datos generales – febrero 2024	8
b. Grandes rubros	9
5. Tendencias locales	11
a. Novedades locales	11
b. Desempeño sectorial exportador	12
Cereales y oleaginosas	12
Liquidación de divisas	12
Industria automotriz	13
c. Proyecciones (REM y BCR)	14
d. Licitaciones internacionales	15

1. Resumen ejecutivo



Tarifa de flete internacional (FBX)

Promedio último mes: US\$ 1.695 TEU (+68,4 %i.a.)

Febrero

Exportaciones: US\$ 5.531 millones (+5,6%i.a.)

Importaciones: US\$ 4.093 millones (-18,6%i.a.)

Saldo comercial: +US\$ 1.438 millones

Productos con mayor crecimiento i.a. del mes

PP:

■ **Trigo y morcajo** (+US\$ 338 millones)

■ **Cebada en grano** (+US\$ 42 millones)

MOA:

■ **Harina y pellets de soja** (+US\$ 163 millones)

■ **Aceite de soja** (+US\$ 20 millones)

CyE:

■ **Aceites crudos de petróleo** (+US\$ 81 millones)

■ **Combustible para aprovisionamiento** (+US\$ 12 millones)

MOI:

■ **Oro para uso no monetario** (+US\$ 39 millones)

■ **Caja de cambios para automóviles** (+US\$ 12 millones)

Principales destinos del mes

Brasil (18,6% del total)

Chile (7,5% del total)

Estados Unidos (7,4% del total)

- En febrero de 2024, las exportaciones argentinas alcanzaron los **US\$ 5.531 millones (+5,6%i.a.)**. El incremento se explica por un aumento de las cantidades del 13,5%, ya que los precios se contrajeron en promedio un 6,8%.
- Durante febrero, los principales destinos de los despachos argentinos fueron **Brasil** (US\$ 1.028 millones), **Chile** (US\$ 416 millones) y **Estados Unidos** (US\$ 407 millones).
- Los **principales destinos con superávit comercial** durante el mes de enero fueron **Chile** (+US\$ 364 millones), **Perú** (+US\$ 189 millones) e **India** (+US\$ 187 millones).

2. Tendencias globales

a. Dinámica de precios de exportación

- **Los precios de la energía¹ crecieron un 1% intermensual, pero cayeron un 7% interanual en febrero.** La subida intermensual del precio de la energía en febrero se enmarca nuevamente dentro de los ataques en el mar Rojo y el bajo nivel de agua en el canal de Panamá. En la comparación anual, los precios se encuentran significativamente por debajo del año pasado debido a una disminución del efecto de la guerra en Ucrania. No obstante, la UNCTAD advierte que las interrupciones prolongadas del transporte marítimo pueden aumentar la inflación en alimentos y energía a lo largo de todo el año.²
- **Los precios de los productos agrícolas³ presentaron un aumento del 1% intermensual y un descenso del 3% interanual.** En los productos agrícolas se verifican tendencias generales similares a la energía. Puntualmente en febrero, los precios de la comida presentaron una leve disminución del precio (-1,2%) y el índice se vio impulsado por el aumento intermensual de las bebidas (+13%).
- **Los precios de los fertilizantes⁴ registraron un aumento del 2% intermensual en enero y una caída del 28% en términos interanuales.** La subida en términos intermensuales se explica fundamentalmente por el aumento del precio de la urea (+5%), mientras que los demás fertilizantes principales (fosforita, fosfato diamónico, superfosfato triple y cloruro de potasio) se mantuvieron constantes o con pequeñas bajas.
- **Los precios de los productos de metales y minería cayeron 1,9% intermensual y 11% interanual.** Los principales explicadores de la caída intermensual resultan el precio del hierro (-8,3%) y del zinc (-6,2%). Pese a ello, la caída general fue morigerada por el aumento del precio del Estaño (+4,0%).

¹ El índice elaborado por el Banco Mundial se compone de las cotizaciones de carbón, petróleo, gas natural y GNL en diferentes mercados del mundo.

² Fuente: UNCTAD. Enlace: <https://unctad.org/es/news/la-unctad-advierte-que-las-perturbaciones-superpuestas-provo-can-desafios-sin-precedentes-para>

³ La evolución de los precios de los productos agrícolas se basa en el índice del Banco Mundial que incluye granos, aceites y café, entre otros productos.

⁴ Los precios están representados en un índice elaborado por el Banco Mundial, que se compone de precios de urea, cloruro de potasio y roca fosfórica, entre otros.

Índice de precios internacionales

Energía, fertilizantes, productos agrícolas y minería.
Enero de 2022 a febrero de 2024. Índice 2010=100.

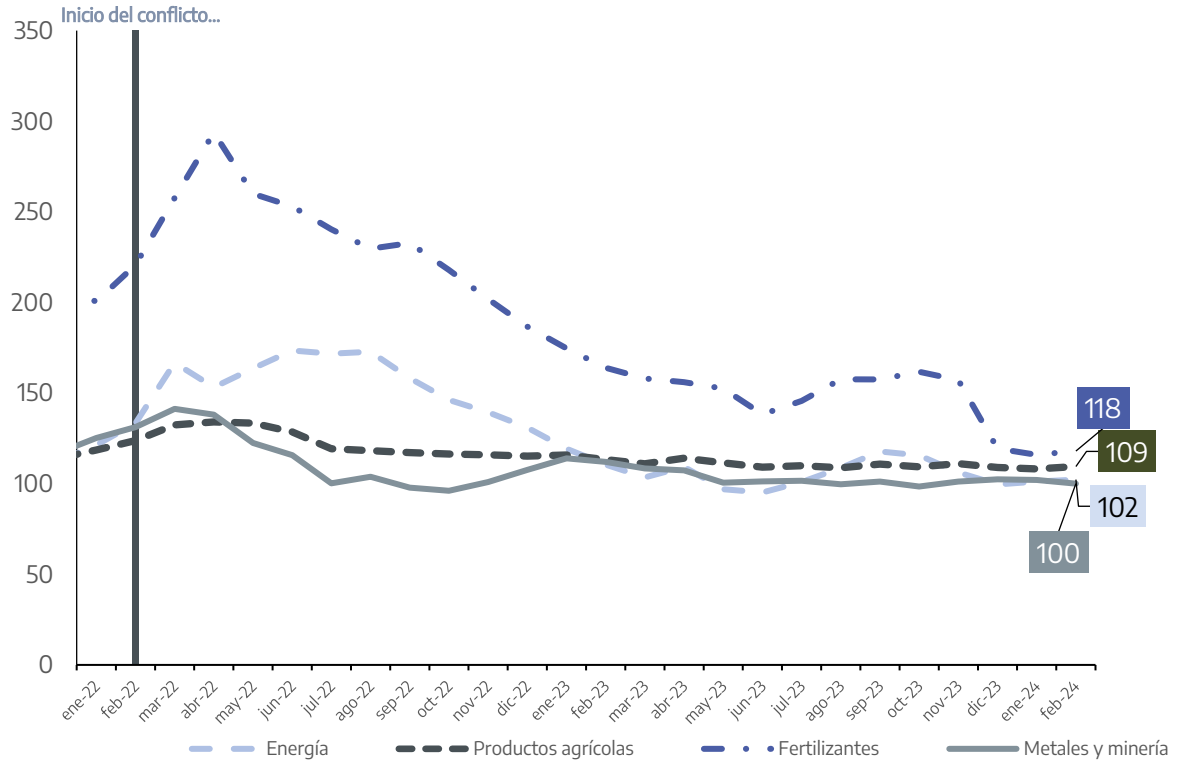

Fuente: Elaboración propia en base a datos de Pink Sheets – Banco Mundial.

b. Logística



Freightos Baltic Index (FBX)

1.695 US\$/TEU

Febrero 2024



FBX

+68,4%

Variación interanual



Shanghai Containerized Freight Index (SCFI)

2.192 US\$/TEU

Febrero 2024



SCFI

+124,6%

Variación interanual



Freightos Air Index (FAX)

2,35 US\$/Kg

Febrero 2024



FAX

-26,2%

Variación interanual

- Durante febrero, **los principales índices de precio de flete** naviero internacional **promediaron con elevadas subas**, reflejando un incremento significativo en los costos del transporte marítimo. El Freightos Baltic Index (FBX), índice global de transporte de fletes, promedió en febrero 1.695 US\$/TEU⁵, lo que representa un aumento del 17% intermensual y un 68,4% interanual⁶.

Por su parte, el Shanghai Containerized Freight Index (SCFI), índice que se compone de datos recopilados de 15 rutas de transporte diferentes, promedió en febrero 2.192 US\$/TEU. Esta cifra implica un incremento con respecto al mes previo del 2,9% y un aumento del 124,6% si se observa la variación interanual⁷.

- El Freightos Air Index (FAX), índice realizado en base a cientos de transportistas y agentes de carga de decenas de aerolíneas⁸, promedió en febrero 2,35 US\$/Kg (-26,2%i.a.).

Índice global de precios de transporte de contenedores
 Periodo 2021-2024 — FBX y SCFI (en US\$/TEU)

Índice global de precios de transporte de contenedores

Periodo 2021-2024 — FBX y SCFI (en US\$/TEU)

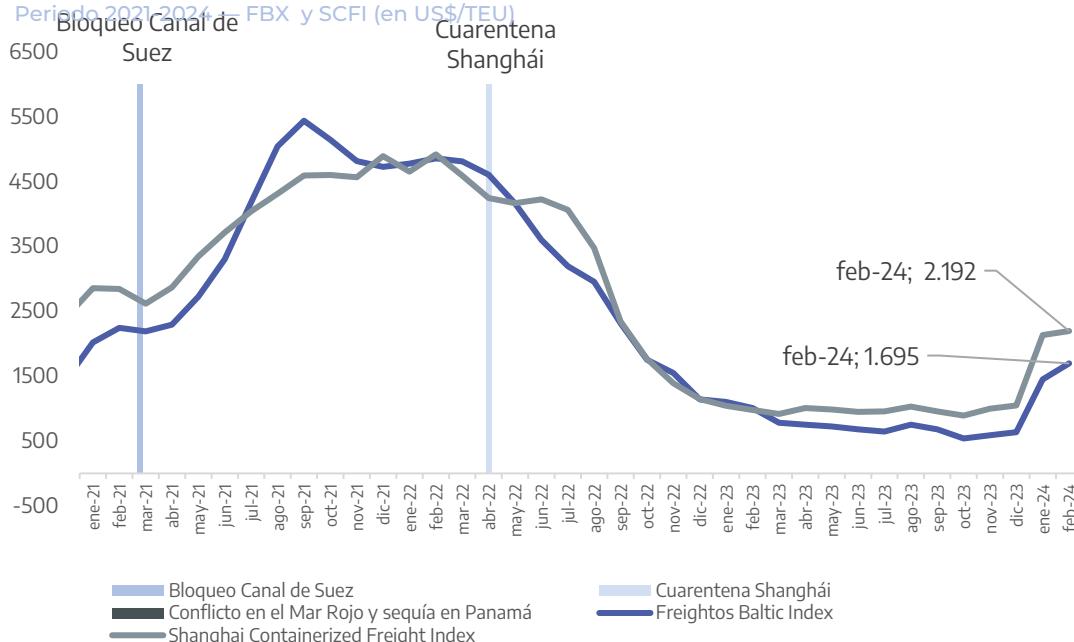

Fuente: Elaboración propia en base a FBX y SCFI.

⁵ TEU es el acrónimo de "Twenty-foot Equivalent Unit", la unidad de transporte utilizada para referir a un contenedor de 20 pies de longitud.

⁶ Fuente: Freightos Terminal. Enlace: <https://app.terminal.freightos.com/fbx?ticker=%5B%22FBX%22%5D&frequency=%22weekly%22>

⁷ Fuente: Container News. Enlace: <https://container-news.com/scfi/>

⁸ Fuente: Freightos Terminal. Enlace: <https://app.terminal.freightos.com/fax?tradelanes=%5B%22global%22%5D&frequency=%22weekly%22>

3. Novedades internacionales

- **México se convirtió en el primer socio exportador de Estados Unidos⁹.** Las exportaciones mexicanas a Estados Unidos superaron a China por primera vez en veinte años, tras registrar un aumento del 4,6%. Esto se debe en parte a la guerra comercial entre Washington y Pekín, por la suba de aranceles por parte del ex-mandatario Donald Trump a los productos chinos.
- **Reclamos del sector agricultor en Europa provoca obstrucciones a puertos y calles¹⁰.** Las asociaciones agrarias de los países europeos se encuentran protestando por el aumento de los costes de energía, los fertilizantes y el transporte, causado por la guerra de Rusia en Ucrania. Otra de las quejas es la transición ecológica por la cual apuesta La Comisión Europea, restringiendo el uso de los pesticidas; la falta de control a las importaciones baratas y el pedido de precios mínimos.
- **El índice de precios en los alimentos de la FAO cae nuevamente¹¹.** Se registró un descenso del 0,6% con respecto a enero, reflejando caída en la cotización de los aceites y productos lácteos que compensaron con un incremento de los precios del azúcar. Las sequías, los conflictos y los altos precios, junto con los problemas macroeconómicos, están agravando la inseguridad alimentaria en numerosos países. Las evaluaciones realizadas confirman que un total de 45 países de todo el mundo necesitan asistencia alimentaria externa de manera urgente.
- **China decide no renovar la medida antidumping sobre la carne de pollo brasileña.¹²** La medida antidumping aplicada desde 2019 a las exportaciones brasileñas de productos cárnicos de pollo, correspondía a un sobreprecio sobre el valor del producto importado que fluctuaba entre el 17,8% y el 34,2%. Dichas acciones han afectado la competitividad de uno de los principales exportadores de carne de pollo en el mercado chino. La conclusión de esta medida se espera que brinde oportunidades para que otros productos brasileños compitan en China.

⁹ Fuente: BBC news: Enlace: <https://www.bbc.com/mundo/articles/c72gl84exgwo>

¹⁰ Fuente: CNN news: Enlace: <https://cnnespanol.cnn.com/2024/02/03/protestas-agricultores-europa-motivo-trax/#0>

¹¹ Fuente: Informe FAO: Enlace: <https://www.fao.org/argentina/noticias/detail-events/es/c/1635892/>

¹² Fuente: Gobierno de Brasil: Enlace: <https://www.gov.br/mdic/pt-br/assuntos/noticias/2024/fevereiro/fim-da-medida-antidumping-da-china-sobre-carne-de-frango-brasileira>

4. Intercambio comercial argentino – febrero 2024

a. Datos generales – febrero 2024

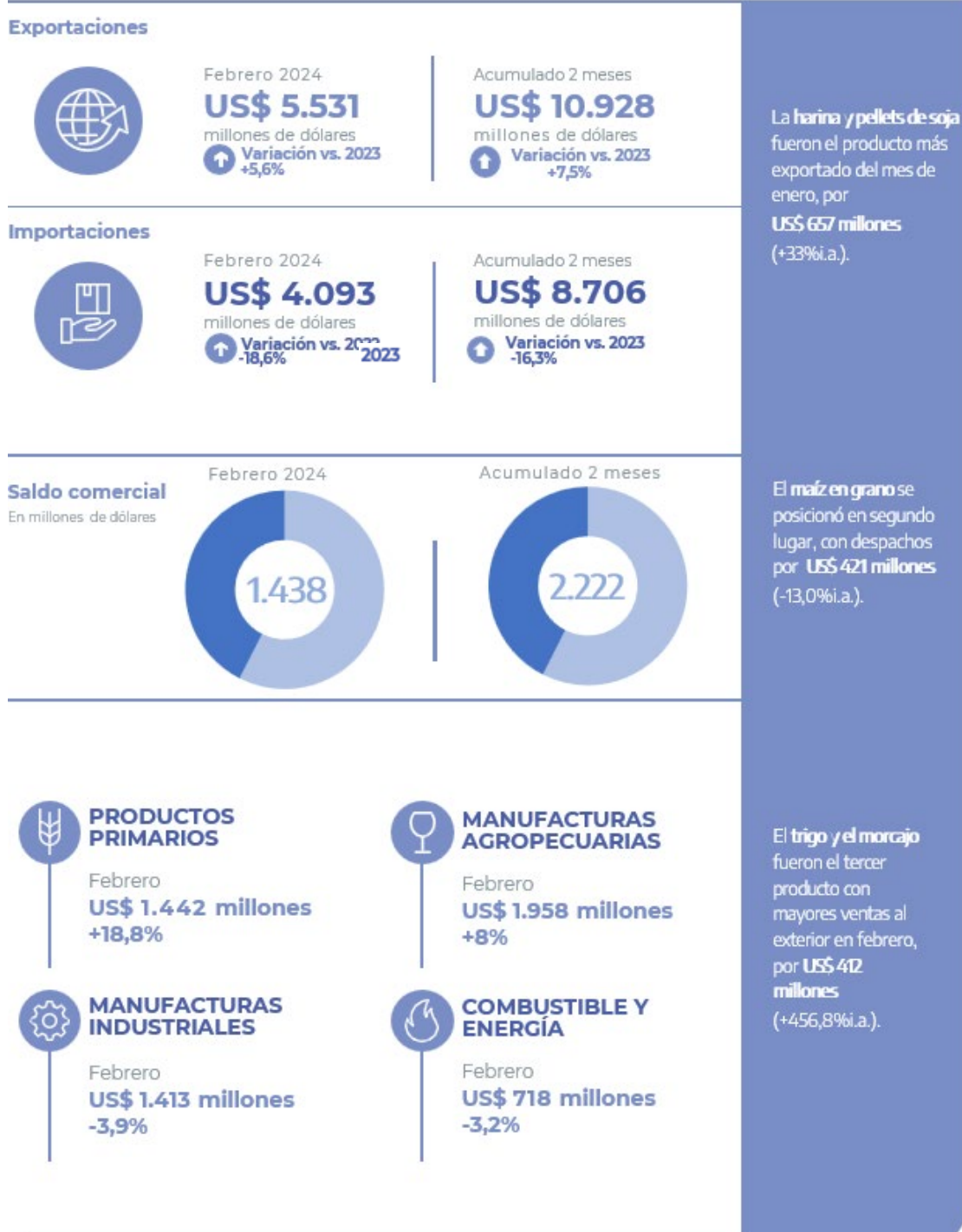

b. Grandes rubros

Durante **febrero de 2024**, las **exportaciones** argentinas totalizaron **US\$ 5.531 millones +5,6%i.a.** El incremento se explica meramente por un **aumento de las cantidades del 13,5%**, ya que los **precios se contrajeron en promedio un 6,8%**.

Por su parte, las **importaciones** de enero alcanzaron los **US\$ 4.093 millones (-18,6%i.a.)**.

El **saldo comercial** fue superavitario en US\$ 1.438 millones.

Variación de valor, precios y cantidades de la exportación de bienes

Febrero de 2024. Variación interanual en porcentajes.

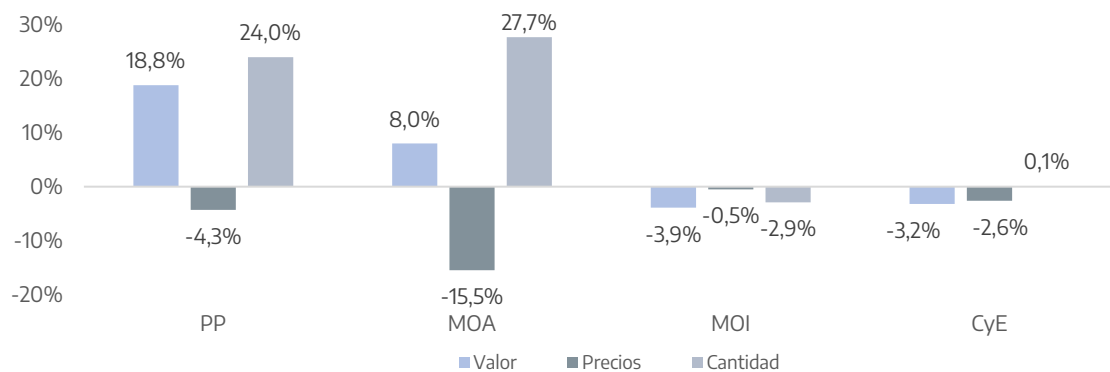

Fuente: Elaboración propia en base a datos proporcionados por el INDEC.

Dentro del rubro de **Productos Primarios (PP)**, las exportaciones de febrero fueron de **US\$ 1.442 millones (+18,8%i.a.)**. Con respecto a las **Manufacturas de Origen Agropecuario (MOA)**, los despachos alcanzaron los **US\$ 1.958 millones (+8%i.a.)**.

En el rubro de **Manufacturas de Origen Industrial (MOI)**, las exportaciones de febrero fueron de **US\$ 1.413 millones (-3,9 %i.a.)**. Por su parte, los envíos hacia el exterior de **Combustibles y Energía (CyE)** fueron de **US\$ 718 millones (-3,2%i.a.)**.

Productos con mayor crecimiento por gran rubro

Febrero de 2024. Variación interanual en millones de dólares.

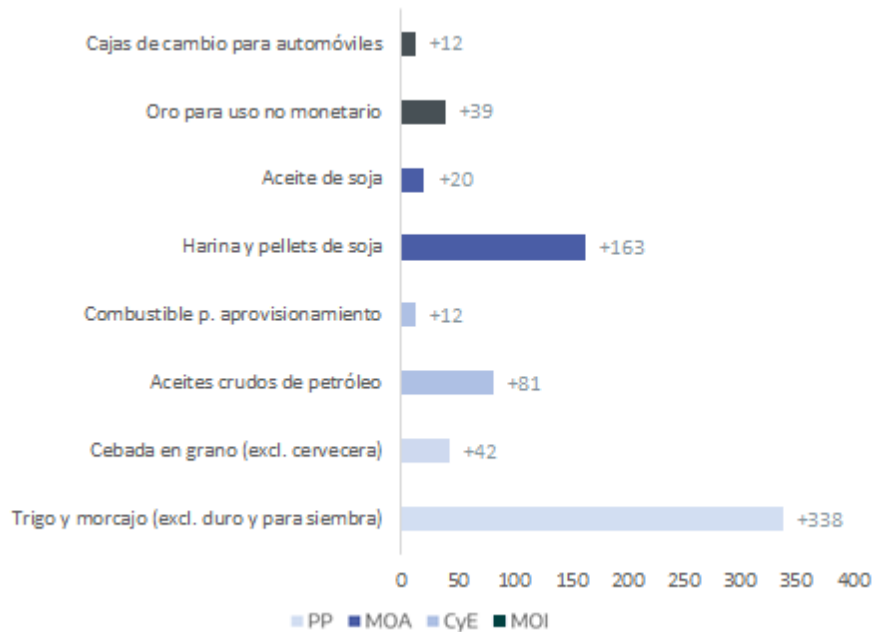

Fuente: Elaboración propia en base a datos proporcionados por el INDEC.

En febrero, **Brasil** se posicionó como el principal destino de las exportaciones argentinas, al recibir exportaciones por **US\$ 1.028 millones** (+16,2%i.a.). En segundo lugar, quedó **Chile**, por la suma de **US\$ 416 millones** (+11,5%i.a.). En tercer lugar, se ubicó **Estados Unidos**, por **US\$ 407 millones** (2,5%i.a.).

Destino de las exportaciones - Febrero 2024

Variación interanual en millones de dólares.

Principales destinos

Brasil
US\$ 1.028 millones

Chile
US\$ 416 millones

Estados Unidos
US\$ 407 millones

Principales superávits

Chile
+US\$ 364 millones

Perú
+US\$ 189 millones

India
+US\$ 187 millones

Fuente: Elaboración propia en base a datos proporcionados por el INDEC.

5. Tendencias locales

a. Novedades locales

Reapertura del mercado argentino de productos avícolas del Reino Unido.¹³ Luego de las negociaciones llevadas a cabo por la Secretaría de Agricultura, el Senasa y Cancillería, Argentina logró reabrir el mercado de carne aviar y productos avícolas de Gran Bretaña. El Departamento de Medio Ambiente, Alimentación y Asuntos Rurales de Gran Bretaña reconoció la autodeclaración de Argentina como país libre de influenza aviar patógena, levantando las restricciones para importar carnes aviares de nuestro territorio.

Entre Ríos realiza acciones conjuntas para fortalecer la producción de miel y derivados¹⁴. Con el fin de fortalecer las exportaciones de la miel y sus derivados, el gobierno de Entre Ríos junto con el SENASA, consensuaron acciones de control conjuntas en la extracción y depósitos de miel. Esto es importante ya que nuestro país es el segundo exportador internacional de este producto.

Macedonia del Norte surge como nuevo receptor de exportaciones de carne aviar argentina¹⁵. El director de la Agencia Alimentaria y Veterinaria de la Republica de Macedonia del Norte accedió a la propuesta del Servicio Nacional de Sanidad y Calidad Agroalimentaria de abrir su mercado para la carne aviar argentina y el colágeno bovino en polvo, apto para consumo humano.

¹³ Fuente: Gobierno argentino. Enlace: <https://www.argentina.gob.ar/noticias/argentina-logro-la-reapertura-del-mercado-de-productos-avicolas-del-reino-unido>

¹⁴ Fuente: Gobierno argentino. Enlace: <https://www.argentina.gob.ar/noticias/entre-rios-acciones-conjuntas-para-fortalecer-la-produccion-de-miel-y-derivados>

¹⁵ Fuente: Gobierno argentino. Enlace: <https://www.argentina.gob.ar/noticias/argentina-abrio-el-mercado-de-macedonia-del-norte-para-la-exportacion-de-carne-aviar-0>

b. Desempeño sectorial exportador

Cereales y oleaginosas

Embarques de aceites, granos y subproductos

Enero de 2021 a febrero de 2024. En millones de toneladas.

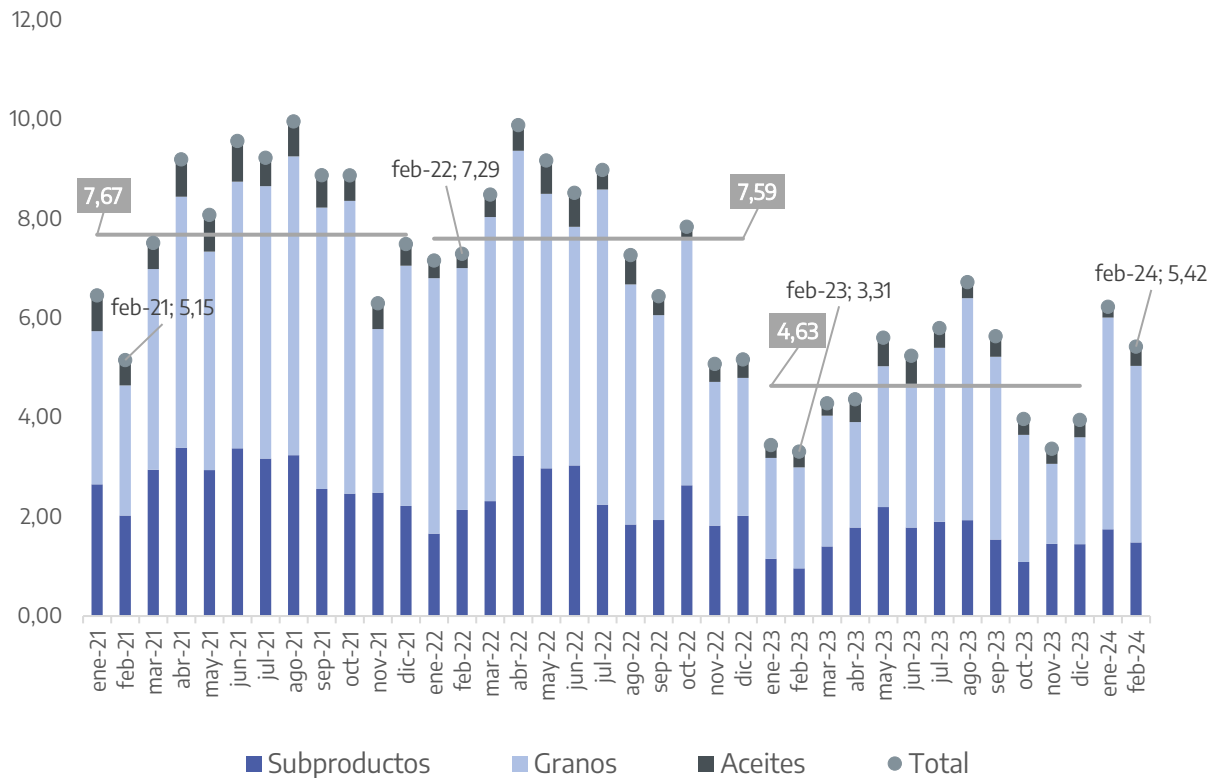

Fuente: Elaboración propia en base a datos proporcionados por la Secretaría de Agricultura, Ganadería y Pesca de la Nación.

En febrero de 2024 se embarcaron **5,42 millones de toneladas** (+64%i.a.) de aceites, granos y subproductos. Esto se debe a un **incremento en los despachos de subproductos** (+55%i.a.) y de **granos y semillas** (75%i.a.), así como también un aumento en los envíos de **aceites** (+23%i.a.).

Liquidación de divisas

La Cámara de la Industria Aceitera de la República Argentina (CIARA) y el Centro de Exportadores de Cereales (CEC) anunciaron que, en **febrero de 2024**, el total liquidado correspondiente a cereales y oleaginosas fue de **US\$ 1.499 millones (+133%i.a.)**¹⁶.

¹⁶ Fuente: "Monitor agroindustrial", CIARA. Enlace: <http://www.ciaracec.com.ar/monitor/x9h4q4ub.pdf>

Liquidación de divisas de la agroexportación

Febrero de 2023 a febrero de 2024. En millones de dólares.

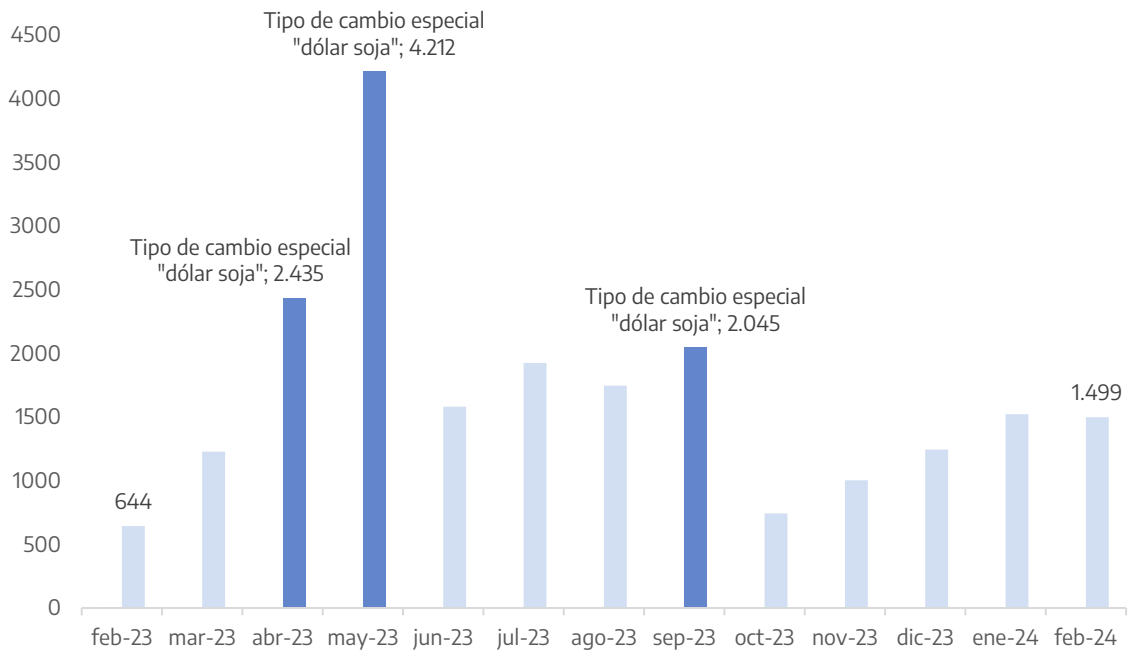

Fuente: Elaboración propia en base a datos proporcionados por CIARA y CEC.

Industria automotriz

En **febrero**, se registraron **exportaciones de automóviles comerciales y livianos** por un total de **23.584 unidades** (-1,6%i.a.).

Cantidad de autos exportados y variaciones interanuales

Enero de 2023 a febrero de 2024. En unidades.

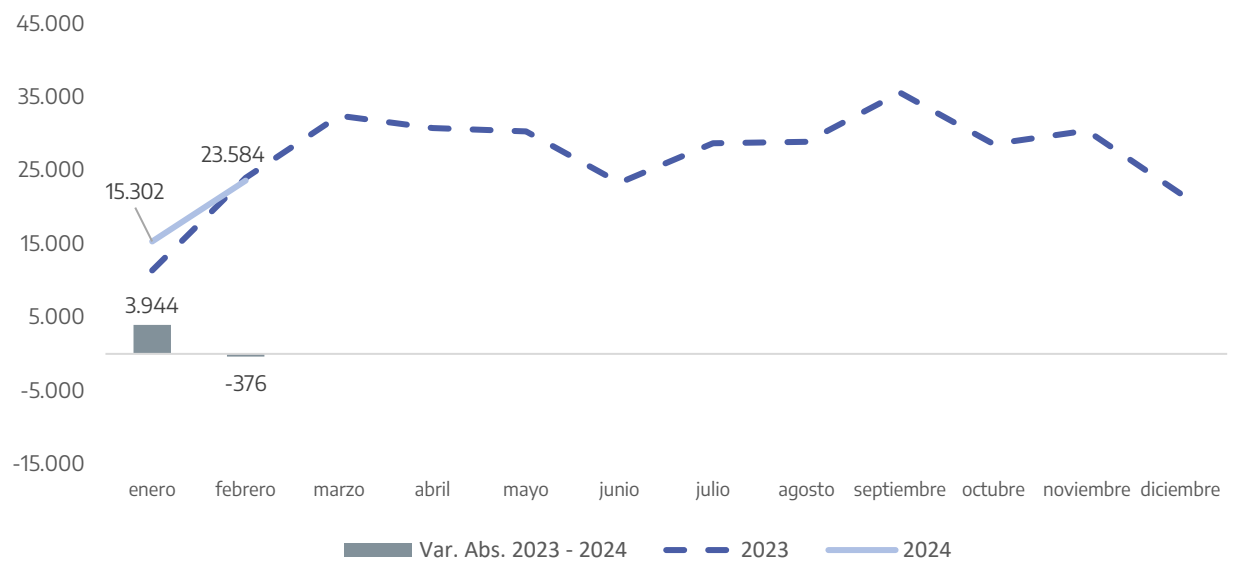

Fuente: Elaboración propia en base a datos proporcionados por la ADEFA.

Para febrero de 2024, **Brasil fue el principal destino de las exportaciones automotrices** argentinas (73% de las unidades totales), seguido por el conjunto de países de América Central (9,9% del total) y por Perú (4,5% del total).

La **producción nacional de febrero de este tipo de vehículos** alcanzó las **37.491 unidades**. El valor se posicionó un 19,0% por debajo la cifra alcanzada en el mismo mes en 2023.

Para más información acerca del sector, consultar el [Informe sectorial de inversión de autopartes](#).

Proyecciones (REM y BCR)

De acuerdo con el Relevamiento de Expectativas de Mercado (REM del Banco Central de la República Argentina)¹⁷ de febrero, se prevé que las **exportaciones del año 2024** alcancen los **US\$ 81.613 millones**. La estimación supone un incremento del 22% con respecto al total exportado de 2023.

Proyecciones de exportaciones argentinas (REM)

Enero de 2022 a septiembre de 2024 — En millones de dólares

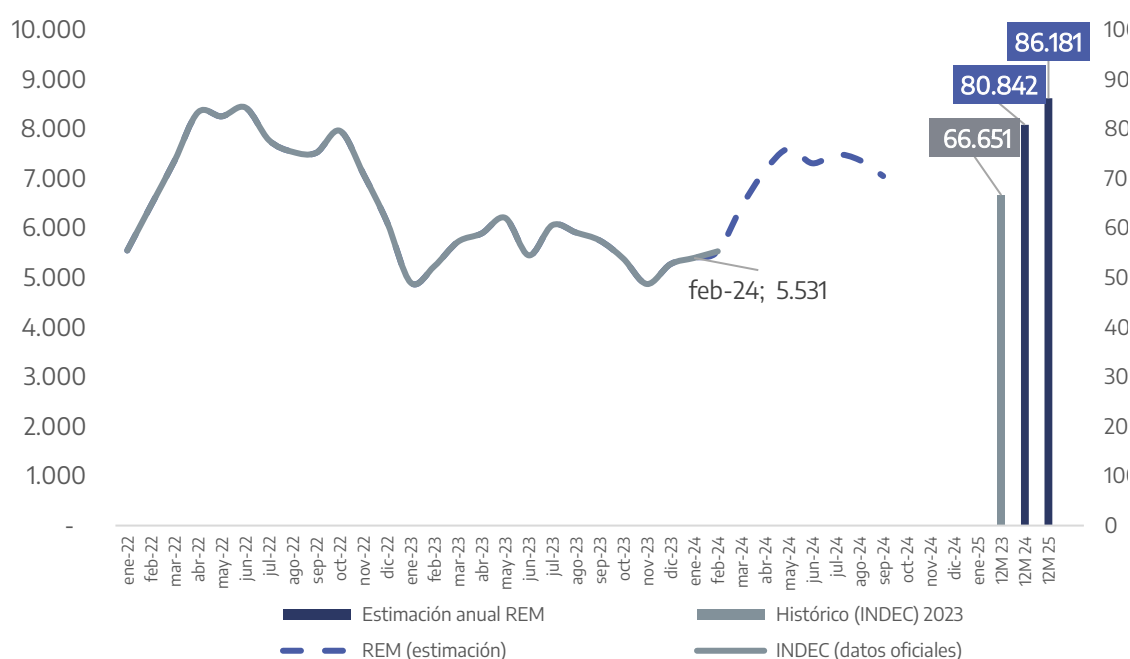

Fuente: Elaboración propia en base a REM.

¹⁷ Fuente: Proyecciones del REM, BCRA. Enlace: http://www.bcra.gov.ar/PublicacionesEstadisticas/Relevamiento_Expectativas_de_Mercado.asp

d. Licitaciones internacionales

En esta sección, se presentan algunos de los llamados a licitación internacional para adquisición de bienes y servicios por parte de terceros países, relevadas por la Red de Representaciones Argentinas de Cancillería¹⁸.

Para obtener más información acerca de las licitaciones, se requiere el inicio de sesión o la registración dentro de la plataforma Argentina Trade Net¹⁹.

Código de referencia	Producto / obra / servicio	Sector	Subsector	País / región	Vigencia hasta
LICEBOLV01124	Adquisición, distribución e instalación de equipamiento para unidades de hemodiálisis a nivel nacional	Bienes de capital	Equipamiento médico-hospitalario	Bolivia	22/5/2024
LICEARGE01122	Convocatoria para la preselección de una lista de proveedores de leche en polvo	Alimentos y bebidas	Lácteos	Argelia	3/5/2024
LICE-MARR01114	Carne bovina congelada en cuartos	Agroindustria	Ganadería	Marruecos	15/5/2024
LICEBOLV01111	Gestión Técnica del agua potable equipamiento (EMAPAS)	Industria	Otras industrias	Bolivia	21/5/2024
LICEBOLV01103	Adquisición, distribución e instalación de equipo de laboratorio para diagnóstico CONALAB	Bienes de capital	Equipamiento médico-hospitalario	Bolivia	2/5/2024
LICE-BANG01090	Design, Engeneering, Procurement, Supply and all types of Maintenance Service during 1 Well Drilling Operation	Energía	Petróleo	Bangladesh	20/5/2024
LI-CEURUG01088	PROGRAMA DE SANEAMIENTO DE MONTEVIDEO - VI ETAPA	Tratamiento de residuos	Otros residuos	Uruguay	8/5/2024
LICE-BOLV01078	Supervisión técnica, ambiental y social del Proyecto mejoramiento y ampliación a 8 carriles Carretera La Paz - Oruro, Tramo Senkata - Apacheta. Licitación Ad-Referendum (Condición Suspensiva)	Servicios	Servicios profesionales/consultoría	Bolivia	27/5/2024
LICEPERU01071	"Nueva Subestación Palca 220 kV, LT 220 kV Palca-La Pasana, ampliaciones y Subestaciones asociadas (Arequipa) (Proyecto ITC)", "Enlace 220 kV Planicie — Industriales, ampliación a 3er circuito".	Energía	Generación Eléctrica	Perú	28/9/2024

¹⁸ Fuente: Argentina Trade Net. Enlace: <https://cancilleria.gob.ar/es/argentinatradenet/oportunidades-de-negocios/licitaciones-internacionales>

¹⁹ Disponible en: <https://cancilleria.gob.ar/es/argentinatradenet/registrarse>

